朝鮮日報

第一分委서意見對立
二九日本會議도合意에未達
問題는協議對象政黨多少에서

【서울UP特派員스린에덧치提供】美蘇共同委員會第一分科委員會는 二十八日夜無期限으로 그事務를 停止하였는데 高官權威側에서는 同委員會가 三日에亘한 討議後共同委員會가 臨時政府樹立에關하여 相議할 朝鮮人政黨數問題에關하여, 停頓狀態에빠졌다고 말하였다 그리고 이分科委員會가 逢着한意見對立을 解決하기爲하여 二十九日午後에共同委員會全體會議가開催되였으나 亦是合意에到達하지못하였으며 三十日에도會議를 續開하여 이問題에關한 討議를繼續할豫定이다 共同委員會當局에서三十一日에共同콤뮤니케를 發表하겠다고約束하였다 美國側에서는 現有全政黨과相議할것을 主張하는데對하여 蘇聯側에서는 相議相對者數를 줄여 縮少할것을 希望하고있다한다 蘇聯側에서는 南北朝鮮을通하여約三十團體假量을 協議相對로 要望하고있는模樣이다 三十團體는 去年에協定된바이나 去年五月共委가 休會로 드러간以來로 朝鮮政界는 많은變化를보이고있음으로 現在에있어서는 適合치않은것으로 보인다한다 去年三月二十日에 共委가 처음으로 開催되였을때에없든 多數中間路線政黨이 現在南朝鮮에存在하고있다 相議相對者縮少는 蘇聯에有利한것으로이는바이다 過去一年間 極左政黨은徹底的으로 統合整理되여 現在左翼政黨은 極度로 單一化하여있다 그럼으로 南勞黨을 左翼朝鮮人을代表하는 團體로하여 이와相議하는데 同意한다면 이는南朝鮮의 거이 全左翼分子에對하여 不相應한 代表者가 된것이다 美國首席委員「뿌라운」少將은 다음과같이 말하였다 現在까지의 議事進行狀態를「不和」로보아서는않이될것이며 이는單只「友好的인 人士의會合이라고 말할수있을것이다 論爭은 一般的인 相議問題를 싸고돌고있다」 第一分科委員會美國代表들은 二十八日夜「뿌라운」少將에게 合意에到達할수없다고말하였으므로 同少將은二十九日午前蘇聯首席委員「스티코프」中將에게 論爭中問題을 處理하기爲하여 即時共同委員會全體會議를開催할것을 提案하였다 이에對하여 「스티코프」氏는 即時同意한結果로 二十九日午後에本會議가 열리게된것이다 한편共委가李承晩博士의「信託統治及民主主義」의意義解明要求에回答하기爲하여 一時交涉을中止하리라는 新聞報道에關하여 뿌라운少將은 다음과같이말하였다 「共同委員會가無益한討論에從事하기爲하여重要한業務를中止하는것은絕對로無益한일이며」

美側立場은不變
뿌라운少將談

【서울駐在AP特派員「모마-쓰」氏提供合同】「뿌라운」少將은 卅日下午一時卅分美國記者團에게 다음과같이共委에對한美國側立場을發表하였다 朝鮮臨時政府形態樹立決定에있어서 朝鮮의全民主主義的政黨及社會團體를 共委의協議對象으로하자는美側의 不變한立場은廿九日(非公開)本會議에서도 表示되였는데 이에對한蘇聯側의立場은卅一日本會議에서闡明될것이다 一年前에蘇側은全民主主義的政黨, 社會團體를 共委協議對象으로하자고主張하였는데 蘇聯側은反託又는朝鮮에關한莫府三相會議決定을反對하는 政黨은協議對象으로부터除外하자고主張한것으로因하야共委가決裂된以來 蘇側의立場은前記主張에變함이없다 蘇側은莫府三相會議決定條項中「共委는朝鮮臨政樹立에있어서 朝鮮의民主主義的政黨及社會團體와協議할것」이라는條項을다음과같이解釋한다 即託治에對한 見解가如何하든 朝鮮의모든 民主主義的政黨社會團體를 協議對象으로하는것으로解釋한다 다음「뿌라운」少將은 李承晩博士其他右翼側에서 그들이共委에參加하기前에 共委는託治條項及民主主義의解釋을闡明하라는 要旨의通牒을받었는지 그與否는 言明치않고 다음과같이말하였다 共同委員은 臨政樹立計劃에莽忙함으로 그러한問題를考慮할수없다 臨政樹立할때까지는考慮할豫定이없다

化을通하여 三十團體의將이말한바와같이 美蘇兩國은當初부터 本委員會를 期於코成功시키기爲해서 極히友好裡에 會議를 運行하고있으므로 畢竟은雙方間에意見一致點을 發見하여朝鮮臨政作成案을 把握케될것으로 期待된다 그러고 美國側이 現存全政黨을 參加시키자는提案은 昨年本共委가休會된後 南朝鮮에中間路線政黨이 多數結成되였고 共委續開를前後하여美國參加를希望한데對해서美側은現存의全政黨과 協議할것을主張하여 雙方은協議相對政黨數 問題를固執하고 意見對立中에 있다하는데 이問題는 昨年 本共委가休會될때의 그起因이 亦是 協議相對政黨 團體에있었드니만치 本共委續開後 이런에다서 逢着된 本問題는 深刻한關心과 注目을주고있으나 美側首席委員인「뿌라운」少將은

美蘇側首腦部는中間層의領袖格인金奎植博士와의來往이頻繁한것으로미루어보아 이번에擡頭된協議對象問題를通해서 美側은協議對象은 中間路線黨과 이의附隨된人物들과도 協議할다는意圖를表明하였다 그동안의經過는 今三十一日發表된第十號共同聲明으로써 알수있겠으나何如튼 本共委는續開以來 極히順調로운 過程을밟고있는것은事實이며 雙方의論爭은 本共委로하여금 有終의美를來케하기爲한建設的이며 積極的인 雙方의眞摯한態度로볼수있으며 重大한朝鮮政府를樹立키爲하여 長期間에걸친 本共委는 그途中에多少의 起伏이 있을것은 覺悟하여야할것이다

朝鮮은大危險地域
英外相對外政策演說

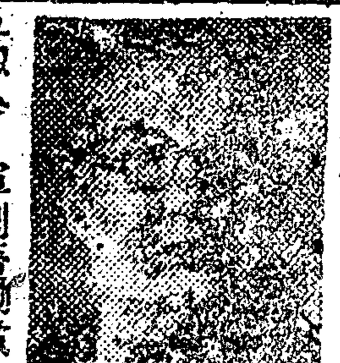

【마-겟트卅日發로이타合同】 當地에서 開催되고있는 軍例勞働黨大會 第四日인 廿九日英外相「베빈」氏는 英國對外政策을 闡明하는演說을 하였는데 그要旨는다음과같다

나의對外政策은 黨內에서 非難하는側도 있는것같으나 내가要望하는바는 率直한判斷으로써 나의政策을 支持하거나 또는拒否하라는것이다

對日媾和問題

(一) 첫재로 近近會議될對日媾和條約問題인데 이問題에는 이에關聯된全極東問題가 包含될것이나 極東問題는 歐洲問題와 相異한問題이라는것이다

(二) 對日媾和條約問題에있어서는 英各聯邦은 重大關心을갖이고있는바이며 「포쓰담」會議에서採擇된 方策即平和問題를 四外相間이나 또는五外相間에서만解決한다는것은 對日媾和條約問題討議에서는 滿足하지않을것이다

(三) 對日媾和條約討議에있어서는對日戰에參加한各國이 그意見을 發表할權利를獲得하여야할것이며 여기에는 十一個國이考慮되고있다

極東問題

(一)全亞細亞는劃期的인變換路線을取하고있는中인으로 亞細亞問題를取扱하는데있어서는 注意가必要한것이다

(二)우리가萬若歐羅巴에만 우리의視線을集中시키고 極東을忘却한다면禍源은 豫想하지못한意外의場所에發生할지모른것이다

(三)中國은아즉도內亂으로因하여 混亂狀態에있으며朝鮮은重大한危險地域인것이다 朝鮮의危險性이야말로 歐洲의어떠한危險地區와도匹敵할만한것이다

(四)印度는現在完全獨立과 新憲法誕生의陣痛을갖고있는中이다 將來世界平和의大部分은印度問題解決에많은影響을받을것이다

(五)印度야말로萬若이地區에全面的崩壞狀態가發生하고混亂內亂이展開된다면 모두가念慮하는眞空狀態가發生할수있는地區이다(寫眞은베빈氏)

多少의層節있드라도 順調進行無疑

美蘇共委는 臨政樹立案에關하여 그중한分科委員者를 繼續하여이의 討議結果를 二十九日本會議에 週附審議하였는데 三十日에도前日에이어서 午後一時半부터本會議를續行하였다 美國側「뿌라운」少將蘇聯側「스티코프」大將兩首席委員以下全委員이 出席하여 第一分科委員會에서 結論을못진채 週附된臨時政府樹立에對한 協議對象이될 朝鮮政黨數問題를中心으로 兩代表間에 相當히注目할만한 議事를進行시켰다 即蘇聯側은 昨年休會前에同共委에서主張한바와같이 南

對日獨單獨媾和問題
今秋四相會議까지保留

【워싱톤三十日發UP朝通】「마-샬」國務長官은日本과獨逸과 單獨講和條約을 締結하다는各方面으로부터의 紛紛한 輿論에 直面하고있다한便「마-샬」國務長官 國務省官憲은 蘇聯의 協力이없드라도 西部獨逸各地區統合計劃을 推進시키는同時에 今秋開會될UN會議와四相會議에있어蘇聯의妥協乃至讓步의用意가 判明될때까지의最後的決定을 保留하자는것으로 보인다今秋會議는 試驗臺가될것이며萬一그때에도蘇聯이合意를拒否하는 境遇에는 講和條約起草에 또다시 失敗하게아니하드록 하기爲하여 政治的經濟問題에關한 全面的將來政策을 再檢討하여야할것이라고 美國專門家들은 보고있다 한便議會內에는「후-버」氏提案에따라蘇聯을除外하고 單獨으로講和條約締結을推進시키는것이獨國納稅者의負擔을輕減하는唯一한方法이라고보는 氣運이 漸次增大하여가고있다 그러나 國務省內에는그러한單獨媾和條約을 締結하려는企圖는 보이지아니한다 그리고同官憲은 一部에서는「후-버」氏提案이 實際的難點을指摘하는同時에 蘇聯의大兵力을가지고 東部獨逸을占領하고있는만치 西部獨逸과 單獨媾和條約을 締結할수는 있으나 西部獨逸만을 相對로政策을 推進시키는것은東西兩獨逸을 分立시키는 結果를 招來하게될것이라고 强調하고있다

領土要求는絕對不應
土首相答辯

戒嚴令問題에

【안카라卅日發AFP合同】土國首相「베케르」氏는 廿八日夜土國國會에서「이스탄불」에對한戒嚴令解除問題에關聯하여如左히말하였다 「다-다넬스」海峽은往時의「만치히」가아니며 또土國은波蘭의役割을할수없다 土國領土의一部分을要求하는 通牒이우리에게傳達되였는데 아직그要求는撤回되지않고있다 그러나土國領土의如何한小部分이라도他國에割讓할수는없다

國府案受諾時까지 對中共戰繼續
參政會에서蔣主席演說

【南京卅日發AP合同】蔣介石氏는 國民參政會代表主催의午餐會席上에서다음과같은 見解를披瀝하였다 中央政府側은 中共側과의問題를 平和的으로解決할用意가있다 그러나中共側이 中央側의和平提案條件을 受諾할때까지는 軍事行動措置는必要하다 나는國民參政會의 建設的和平提案을積極受諾할用意가있으나中共側은 前記와같이主로學生層을通하여 中央政府地區를 混亂시키려는同時에, 積極的인 軍事行動을取하고있다 何如間 政府側은 中共側이 國民參政會의 提案을受諾할때까지는 軍事行動을 繼續할터이다

對埃條約不遠再開有望
美側辯人談

【빈나三十日發UP朝通】四個國對埃媾和條約委員會서 美國側代辯人은다음과같이말하였다 三週間이나停頓狀態에 빠져있는委員會의 業務는蘇聯을包含한各國의交涉開始를希望하고있음으로 前途가有望視되고있다 各國이會議再開의用意를가주고있는것은 分明하다 英國側에서는專門家에依한墺地利産業調査를提案하였으며 蘇聯은그의意見을三十一日의豫備會議에서 表明하겠다고말하였다

하中將政治顧問에 제이코브氏任命

【워싱톤三十日發UP朝通】國務省은 前「알바니아」駐在美國使節團長「조세프·제이코브」氏를南朝鮮美國駐屯軍司令官「죤·R·하-지」中將의政治顧問으로任命하였다고發表하였다

五百個면全世界人類가死滅
可恐할原子彈의威力
五仙의經費로海水를淸淨化

【로스안젤스三十日發UP朝通】「만핫탄」原子力工場에서 研究에從事한「스태포-드」·위런」博士는 다음과같이말하였다 戰爭中廣島에投下한爆彈과같은 原子爆彈五百個만있으면 全世界의人類와動物을死滅시킬수있다 그들이設或爆發當初의震動을免한다하드라도 致命的인放射能力餘波로因하여죽게될것이다 의被害를 免한殘存者 維持된다하드라도 三代四代後孫의大部分은 畸形兒나 不具者가나오게될것이다 工業研究所化學教授「다인스」博士는 다음과같이 말하였다 「原子力處理에依하여 無盡藏의淸水를 人口는一部商業, 家庭, 灌水用으로 供給할수있다 原子力을 利用하여 海水를處理하면 每噸에 不過五仙의經費로 容易하게 淸水로 蒸溜할수있다」

共委에멧세지
共委對策協議會

美蘇共委對策各政黨社會團體協議會에서는 三十日共同委員會兩國代表團에게要旨다음과같은멧세-지를傳達하였다 本協議會는朝鮮의完全自主獨立에到達할建國의具體的政策과實踐에있어서 莫府三相決定을支持하고聯合國과 友好親善을爲主로하는바이다 朝鮮統一臨時政府의基礎를造成함에있어서積極協力할用意가있음을表明하는바이다

英外相代理 維也納向發

【런던卅日發AFP合同】英外相代理「코엘」氏는卅日維也納向發飛行機로 當地를出發할豫定인데 그目的은墺地利媾和條約을審議할聯合國委員會에 英國代表로參席하는것이라한다

印總督倫敦發

【런던卅日發AP合同】印度總督「마운트빠텐」卿은 印度人에게手交할 英政府의新提案을가지고 卅日아침飛行機로「런던」을出發하였는데 卿은來週初에印度指導者들과의 會見을希望하고있으며 卿은夫人도飛行機로同伴하였다한다

民衆同盟一部 朝鮮共和黨으로改稱

民衆同盟金若水氏派와 元世勳氏派間에는 其間 內部紛爭을止揚하고同盟을推進코저 努力하였으나圓滿解決을보지못하고 金若水氏派에서는 二十日市內中央禮拜堂에서 大韓義烈黨救國團一部外七個團體의 合同大會를開催하였는데 同大會에서救國團金基斗氏의 民衆同盟名稱을 朝鮮共和黨으로改稱하자는緊急動議가 滿場一致로可決되였다 이로써金若水氏派에서는 九個團體를統合하는同時에朝鮮共和黨으로서 新發足하게되여 民衆同盟에서離脫하였다

臨政推進會에서도 共委參加를保留

臨政推進會에서는李承晩 金九兩氏의共同聲明에追從하여共委參加는保留하기로하였다한다

新進黨共委參加

新進黨에서는 二十八日中央執行委員會를열고 美蘇共同委員會에參加하기로 決定하였다

人事消息

△文南植氏(淑明女子中學校長)人事次來訪 △李炳天氏(東洋醫學會委員長) △南台元氏(同副委員長) △金東嶽氏(同) 人事次來社

社告

任編輯局長 文東彪

一九四七年五月三十日

朝鮮日報社

보석은 보옥장으로 寶玉藏

뉴스타- 위스키 NEW STAR WHISKY

板유리 時計유리 鏡·鏡臺 製造販賣
塗料·製繩機·建築材料一切 木材·薪炭「장작·숯」生産販賣
朝鮮琉璃工業株式會社
서울市鍾路區仁寺洞一三三 電光③三一九三

大陸糊
서울市忠武路二街三 文房具元卸 永華商會
電本 二七〇五·一五六 (地方代理店募集)

高級自轉車
信用과責任本位
大榮商工社 [鍾路販賣部]
서울市鍾路一街四一
本社 東洋鑛工株式會社

純毛 南方의털실
大地百貨店
서울市南大門路2街25番地
電話本局②1774番
(首都警察廳건너편)

放賣!
現時價를無視하고
外國서 多量入荷한 各色털실을 本店年中行事로 여러분家庭에 다우어드리고저하오니 賣盡되기前에 미리부터 겨울준비를하여 주시옵소서。

朝鮮日報社廣告部 直通電話本局 三三八四

各種料金引上容許로 大衆生活을 威脅

無責任한 當局措置에 非難沸騰

물가는 일반적으로 떨어지는 경향에 있는데도 불구하고 대중생활에 직접관계있는 전등료금이 一키로에 二十五원으로 인상되어 五월一일부터 소급실시하는 것을 비롯하여 목욕료금 三十원 이발(理髮)료금 六十원 극장료금 七十원 기타 일반료금이 인상되고 있어 당국의 물가정책을 단연 무시하고 각구로 올라가서 대중생활은 갈 곳 없이 위협을 당하고 있다

언제나 생산자 구제에는 관심을 가지면서도 업자들의 소리에 만 응하여 요금인상 신청서에 실정을 알고서 자신있는 도장을 찍느냐는 일반의 비난이 비등하고 있다 「샐러리맨」과 소시민은 七十원 짜리 극장구경은 꿈도 못꾸었이지만 보건상 생활상 안할수 없는 목욕과 이발까지 이때 폐로 할 수 없게 된다는 것은 아무 효의로 생각해 보아도 비현실적인 행정의 죄라고 볼수밖에 없다 모름직이 당국자들은 대중의 생활실정을 주지로 예민하게 파악하고 대중의 요구에 영합하도록 시책을 빨리 수립하라는 요망의 소리가 날로 높아가고 있다

家庭糧配給 每人三斤半

전매국장 발표에 의하면 이번에 제一기분 각종류 수용소 곡에 처음 전주(全州) 대구(大邱) 각 전매국에서 배급을 계속하고 있다하며 가정용배급은 一인당 三근반이라 한다. 배급은 一년을 四기(期)로 나누어 一기는 四월부터 六월까지 二기는 七월부터 九월까지 三기는 十월부터 十二월까지 四기는 一월부터 三월까지 배급을 한다 하며 이에 대한 총판매량은 二三三만三六二〇키로그람 전주전매국이 一四九만八六〇九키로그람 대구전매국은 아직 미정이라 한다

商議議員總會

경성상공회의소에서는 六월三일오후二시부터 회의실에서 제五회 의원총회를 열고 회장선임(會長選任) 一九四六년 결산승인(決算承認)과 사업보고 등을 할 터이라고 한다

米穀三勺減配

南下同胞에 配給코

최근 이북에서 넘어오는 동포들이 날로 증가되고 있어 식량행정처(食糧行政處)에서는 이들에게 배급하기 위하여 종래의 배급 二홉五작을 六월분부터 二홉二작(쌀二홉)으로 주기로 되었다고 한다 그런데 七월 이후에는 달의 실적에 의해서 결정하게 될것인데 다시 증가될것이라고 한다

價格違反摘發 三千數十餘件

물가행정처에서는 작년 七월十五일 창설 이후 각 도 경찰서를 통하여 물가를 단속하고 생활필수품 一종목에 대한 가격의 지정과 폭리 단속을 하여왔는데 그동안 적발된 위반건수는 三천수십여건이라 한다

洞界·洞名等一部整理

시청도시계획과(都市計劃課)에서는 五월三일 동 다음과 같이 동계(洞界) 동명 번지를 정리하기로 되었다 한다

記者會再出發

「延安」 향토에 애착을 가진 동포들이 신문기자회(記者會)를 조직하였는데 이번에 연안신문인협회(延安新聞人協會)로 개칭하였다

消防隊聯合訓練會

지난二十八일 천안군내 十三처 소방대원 五백여명은 천안공설운동장에서 제一회 소방대 연합훈련회를 거행하였다

美農作物被害大甚

雪로大害

【뉴욕卅日發AFP合同】 미국의 곡창인 중서부 七주의 농작물은 때아닌 눈(雪)이 내려 큰 피해를 보고 있다 한다

敎育界에 보내는 公開狀

市政記者團서

시정기자단에서는 교육계에 대하여 다음과 같은 공개장을 발표하였다

敵産家屋을 圍繞한 大瀆職暴露

南管財處를 嚴重監視

서울시 적산관재처 안에 적산가옥을 둘러싸고 대규모의 독직사건이 있다는 소문이 있어 당국에서는 엄중한 감시를 하고 있다 한다

田氏乘搭한 美輸送機墜落

만국 「올림픽」 위원회의 에 출석코저 조선체육회 부회장 전경무(田耕武)씨는 지난廿九일 오전 김포비행장을 출발하였는데 동 비행기는 도중 추락하였다 한다

援護콩쿨大盛況

(盈德) 경북영덕군에서 열린 원호 콩쿨대회는 대성황을 이루었다

재校長마저

淑明再出發

숙명(淑明)여자중학교는 해방이후 교장으로 취임하였던 문남식(文南植)씨가 물러나고 새 교장을 맞아 재출발하게 되었다

江原道物資運營組合을創設

【春川】 지난三일 강원도내 업자들이 춘천에 모여 물자운영조합을 창설하였다

民和靑部署改編

민화자강청년단(民和自强靑年團)에서는 二십八일 부서를 개편하였다

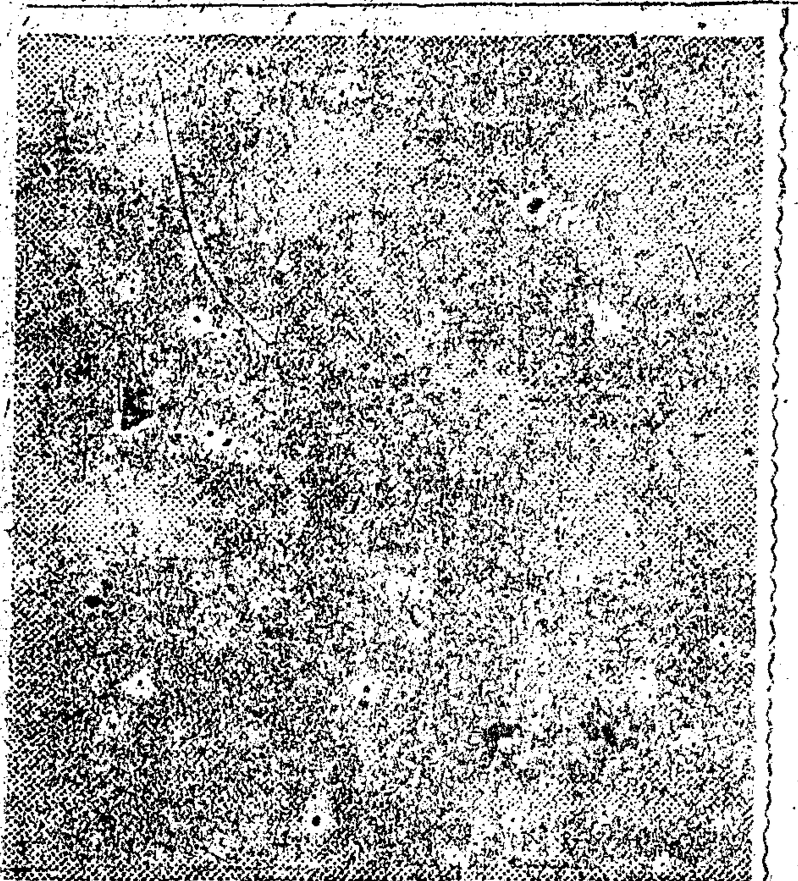

내도 나도 배우자

成人敎育運動을展開

우리는 세계 어느 나라보다도 배우기 쉬운 국어를 가지고 있다 그러나 문맹이 많음은 부끄러운 일이다 이에 시청학무국과 교육협회에서는 성인교육운동을 전개하기로 되었다

民主課業達成

美軍戰歿將兵追悼日마자

一하지中將談

미국의 전몰장병 추도일을 맞아 하지중장은 다음과 같은 담화를 발표하였다

하-지中將談話

러-취少將談話

具聖會逮捕

고리짝事件嫌疑

怪潛水艦出現

實彈發射코潛影

兒童保護事業視察次

「후라나강」神父廿九日入京

미국 아동보호사업계의 권위이며 「소년의 거리」 창설자인 「후라나간」 신부는 五월二十九일 오후 五시 김포비행장에 도착하였다

休會

都市對抗비니 다

球大會오늘決勝

吹奏樂個人콩쿨

△京畿中學校에서는 六월七일오후二시 동교강당에서 동창회를 개최

△서울國民學校에서는 六월一일 창립 제二十五주년 기념식을 거행

처음으로 開放된 어린이映畵館

1. 戰爭은 무엇을 갖어왔나
2. 漫畵 적은악마
3. 쉴
4. 美國의表情
5. 立法議院
6. 時報 3·4號

5月31日→6月1日

入場料金十圓均一

每土曜·日曜定期公演 開場 土曜는午後三時·五時·七時 日曜는午前十二時·二時·五時

團體歡迎합니다

兒童敎育映畵常設

朝鮮敎育映畵館

開業 그린茶房 파랑새

一層은喫茶·二層은洋食

서울市忠武路一街四〇 前三中井百貨店옆(鍾紡越便)

阿片中毒에서呻吟하는 胞女性들이여!!

나는 六年前부터 中毒으로 呻吟하다 二週日前 朝鮮호텔南側東星醫院에 一週日동안 注射施療를 바다 孫毫의 苦痛이 없이 光明한 天地에 새사람이 되었다 나와 갗치 苦生하는 女性들여 하루밧비 惡魔의 中毒속에서 生의 길을 것기바라 마지안는다

一九四七年二月二十一日 서울市下往十里一〇〇〇番地 魚秀

電球資材購入

各種資材及藥品을 多少를 不問하고 價로購入함 (瓦斯入 당구 二重線 도可)

金剛電球株式會社

서울市中區忠武路二街三四(舊本町二丁目) 電話本局 ②一二三三·一四八